



## La movilización solidaria de la militancia política

A pesar de las críticas que reciben desde los medios de comunicación y la opinión pública, la militancia y la participación política cobran importancia ante crisis como la que afectó al distrito. MD visitó una jornada solidaria destinada a ayudar a los vecinos a acondicionar sus hogares en Barrio Esperanza, una de las zonas castigadas por el agua.

Páginas 3 a 5

Inundaciones en el distrito

Emergencia Alimentaria

### El municipio reclamó obras para evitar futuras inundaciones

El oficialismo emitió un comunicado enumerando las obras hidráulicas que el gobierno nacional y provincial deberían haber realizado en la cuenca del Río Matanza.

### “La gente sólo piensa en llenar la panza, en no pasar hambre”

Así lo señaló a MD Cintia Soriano, jefa del servicio de nutrición del hospital Simplemente Evita, quien alertó que la desnutrición está en aumento en el Sur del distrito.

## Editorial

## Los contrastes de la política

Las precipitaciones que afectaron al distrito y a una buena parte del conurbano bonaerense el durante la segunda semana de octubre quedaron atrapadas por la coyuntura electoral.

No sólo hubo un apuro por señalar culpas por parte de referentes políticos, sino que en algunos medios nacionales se montó un verdadero show en áreas afectadas que incluyó horas de transmisión en vivo con el móvil televisivo metido en el agua.

En el barro de las redes sociales, hubo usuarios que volcaron mensajes cargados de odio hacia los matanceros inundados por el color de su voto. Una minoría, con intensidad.

Mientras tanto, en el distrito, toda la sociedad civil se movilizó para asistir a los inundados. En los barrios, cobraron relevancia los y las militantes de organizaciones políticas de todo el arco, que son en un actor clave para orientar la ayuda.

La intención de la nota central de este número de MD es narrar eso a través de una experiencia, bajo la consideración de que quienes participan en política son movilizados por un espíritu solidario.■



Se terminó de imprimir el 22 de octubre de 2019. Todos los derechos reservados. Las opiniones aquí vertidas corren por parte de sus autores. Ramos Mejía, La Matanza, Buenos Aires, Argentina.

Editor Responsable: Leandro Canteli



Facebook /matanzadigital

Twitter /matanza\_digital

YouTube /c/MatanzaDigitalAr

Instagram /MatanzaDigital

G+ /+MatanzaDigitalAr

Redacción | Comercial

11 3535-0075

WhatsApp

11 6677-5106

Web

http://matanzadigital.com.ar

Mail

info@matanzadigital.com.ar

## Identidad de género

## El municipio acompañó a 40 personas que tramitaron el cambio de identidad

Lo realizó a través del dispositivo de diversidad "Somos Todos" que comenzó a funcionar a fines de 2018.



"L". Con 7 años, pudo tramitar el cambio de identidad (Foto: @DSLMatanza)

Desde el lanzamiento del dispositivo "Somos Todos", que depende de Área de Género de la Secretaría de Desarrollo Social, el municipio acompañó el cambio de identidad de género de unas 40 personas.

Así lo explicó a MD la coordinadora del dispositivo, **Grecia Villalba**, asegurando que de ese número, alrededor de 10 gestiones corresponden a menores de edad. "Lo que hacemos es notificar en las actas de nacimiento del Registro Provincial la modificación y gestionar la entrega del DNI, que se realiza a los diez o quince días. Ahí se oficializa el cambio total de identidad, cuando la persona ya tiene el DNI", indicó.

En el caso de los menores de edad, el trámite se debe realizar con la presencia de un representante legal (madre, padre, tutor) y con el acompañamiento de un abogado con matrícula vigente. "En el dispositivo tenemos una abogada del niño que es la que acompaña todo lo que sería el proyecto de trámite", agregó Villalba.

Finalmente, la coordinadora ponderó la tarea que

vienen realizando desde el dispositivo, que comenzó a funcionar a fines de 2018. "Brindamos un acompañamiento integral. Se trabaja en las distintas problemáticas que tiene que ver con el colectivo LGTBIQ+, lo que educación, salud, habitacional, alimentación o trámites administrativos", comentó.

El acompañamiento para el cambio de identidad busca hacer cumplir la ley de Identidad de Género (n° 26.743), que en su artículo 1° establece que "toda persona tiene derecho al reconocimiento de su identidad de género, al libre desarrollo de su persona conforme su identidad de género y a ser tratada e identificada de ese modo en los instrumentos que acreditan su identidad respecto de el/los nombre/s de pila, imagen y sexo con los que allí es registrada".

Según la ley, para obtener un cambio de identidad en el DNI no hace falta acreditar intervención quirúrgica, tratamiento hormonal o psicológico alguno, sino simplemente la voluntad de la persona por realizar el trámite, que deberá acercarse al Registro Provincial de Personas.■

## Clasificados gratis

¿Ofrecés o buscás algún trabajo o servicio? Matanza Digital ofrece un espacio sin costo en su edición impresa para que puedas publicarlo. Envianos tu aviso y lo publicamos en la próxima edición.

011 6677-5106 011 3535-0075

comercial@matanzadigital.com.ar

**Vidriería Particular.** Reposiciones, mamparas, espejos biselados, templados, puertas blindadas, aberturas, cajas de frencos, DVH, peceras, laminados. Alejandro: 15 5891-0205

**S.O.S Belleza.** Maquillaje y peinados para todo tipo de eventos. Servicio de Make Up a domicilio. Florencia. WhatsApp: 11 6601-1908 | Instagram: @belleza.s.o.s

**Miguel Fletes y Mudanzas.** Para Capital Federal y toda la provincia. El precios más bajo de zona oeste. Presupuestos sin cargo. Tel: 11 4626-9666 | Whatsapp 11 5486-8348.

**Estudio jurídico FAS.** Asesoría legal en materia laboral, accidentes de tránsito y sucesiones. Teléfonos: 4371- 7456 | 11 3657-2628. Entre Ríos 2969 3°F, torre 2.

**Alisado de cabello** y depilación corporal a domicilio. Tratamiento profesional. Delicadeza y suavidad sólo para ellas. Pedí tu turno al 11 2815-2752 (María)

**Clases de Hatha Yoga.** Grupales y a domicilio. Martes y Jueves 16:30 hs. Salón Raices San Justo. Prof Florencia. Tel 15 3456-1809. FB/IG Prana Yoga Oeste.

**Katrina Carnaval - Agencia de Eventos Artísticos.** Infantiles, Adultxs, Casamientos, 15 años, Institucionales, Comerciales. WhatsApp: 11 5908-1334. FanPage/Ig: Katrina Carnaval.

**Candy Bar Ezequiel.** Souvenirs y manualidades a pedido. Diseños especiales. Candy bar para cumpleaños. Whatsapp 11 6914-8405.

## SECASFPI

## Sindicato de Anses

Sindicato de Empleados  
de la Ex Caja de Subsidios Familiares  
para el Personal de la Industria

ADHERIDO A LA CGT



## Inundaciones en La Matanza

# La ayuda a los vecinos inundados continúa cuando se retira el agua

Las intensas lluvias que inundaron distintas zonas del conurbano bonaerense tuvieron graves consecuencias en Laferrere, González Catán y Virrey del Pino. La actividad de la militancia política de distintos sectores continúa para ayudar en el retorno a los hogares. MD visitó una jornada solidaria en el barrio Esperanza y dialogó con vecinos y militantes.



Elementos de limpieza. La principal tarea para garantizar el regreso al hogar es desinfectar las áreas donde llegó el agua. (Foto: Santiago Fernández)

La mayoría de las familias afectadas por el temporal ya se encuentran en sus hogares y se disponen a reorganizar sus vidas. Volver a casa implica arreglar todo lo afectado por la inundación, secar ropa, frazadas, colchones y probar el estado de los electrodomésticos. El proceso es acompañado por el Estado local y organizaciones políticas y sociales que colaboran para que las familias salgan adelante. **Matanza Digital** acompañó una jornada militante en barrio Esperanza de Virrey del Pino, donde fue testigo del rol que cumplen las organizaciones políticas en los barrios.

Entre el viernes y el sábado de la segunda semana de octubre llovieron unos

250 milímetros en La Matanza. **La misma cantidad de agua que llueve en todo el mes cayó en sólo unas pocas horas.** Las consecuencias son conocidas por todos: los barrios que bordean la cara Oeste del río Matanza quedaron tapados por el agua.

El municipio calculó que por lo menos 20 mil personas fueron afectadas, tanto por la inundación de sus casas como por la anegación de las calles en donde viven. De ese total, unas 5 mil fueron evacuadas en alrededor de 20 centros de asistencia montados sobre escuelas públicas distritales. El resto tuvo que esperar la asistencia que brindó el municipio, a través del Comité de Crisis local, junto organizaciones

sociales barriales y a organismos provinciales, Defensa Civil, Bomberos, Gendarmería y el Ejército.

Cuando el temporal cesó, el agua comenzó a bajar y

## 5.000

El número oficial de evacuados informado por el municipio

las familias pudieron comenzar a rearmar sus domicilios. Esta tarea incluye desinfectar las áreas donde llegó a entrar el agua (mezcla de lluvia, fluidos cloacales y río), secar todos los objetos húmedos y testear los

electrodomésticos alcanzados por la inundación. La tarea es acompañada por el Estado local y por organizaciones sociales, quienes acercan donaciones que fueron juntando en estos días.

MD estuvo presente en el barrio Esperanza de Virrey del Pino, uno de los más castigados por las inundaciones, donde presenció una jornada militante en la que se asistió a vecinos damnificados por el desborde del río Matanza.

Pasadas las 10 de la mañana del sábado, unos 40 militantes de La Cámpora llegaron al merendero comunitario que coordina Nil-da Gamarra, una mujer que desde hace dos décadas

habita en el barrio que se ubica en el kilómetro 38 de la Ruta Nacional N° 3.

El merendero se encuentra en la intersección de las calles Miguel Servet y Fidiás, aproximadamente a 100 metros del Río Matanza. Es un barrio de gente humilde, que vive en casas construidas con material sin revocar. Las calles son de tierra y se encuentran rodeadas por zanjas que ocupan el lugar de las inexistentes cloacas.

"Hasta hoy no podíamos entrar acá. Estuvimos en la casa que facilitó un vecino, dejando las cosas y reparando desde ahí", explicó a este medio **Julio Prisini**, militante de la organización política en Virrey del Pino.

ESTUDIO JURÍDICO INTEGRAL  
MAIDANA - ROMERO



Oficinas en Microcentro · La Matanza · Puerto Madero

15.5923.5077

15.4969.5703

SUCESIONES  
DESPIDOS

ART · ACCIDENTES DE TRÁNSITO  
DIVORCIOS · ALIMENTOS  
ACCIDENTES DE TRABAJO  
DESPIDOS · JUBILACIONES  
CONSTITUCIÓN SRL · SAS · VERAZ

ACEPTAMOS TARJETAS DE CRÉDITO / DÉBITO



## “Hay que preservar los humedales de Laferrere y Ciudad Evita”

MD se comunicó con Vanesa Coronel, una de las vecinas que encabeza el proyecto ante el Concejo Deliberante para declarar como reserva natural al aeroclub de Laferrere, que, entre otros puntos, destaca la importancia de preservar los espacios verdes para prevenir inundaciones.

El predio del viejo aeroclub cuenta con 83 hectáreas y es atravesado por el arroyo Susana, que luego de la tormenta recibió gran cantidad de agua por las copiosas lluvias. Junto a los bosques de Ciudad Evita, que ya son una reserva natural, este gran predio de Laferrere es otro de los grandes pulmones verdes no sólo de La Matanza, sino de toda la zona Oeste del Conurbano.

*“Es un lugar que absorbe el agua en días de tanta lluvia y hace que el arroyo tenga menos caudal. Hicimos un estudio en noviembre de 2018 y retuvo 200 mm de litros de agua, lo que equivale a 160 millones de litros”,* destacó Vanesa.

Entre los puntos más críticos que remarcan los vecinos está la falta de planificación urbana sobre los espacios verdes y el avance de las construcciones sobre los humedales, que tuvo su principal conflicto en la instalación de una subestación eléctrica de Edeonor dentro del predio que quieren declarar reserva.

*“El Estado no tiene una planificación para reservar esos espacios. Cuando se habla de inundaciones, siempre se hace referencia a obras pero nunca se discute sobre la preservación de los humedales de Laferrere y Ciudad Evita”,* subrayó Coronel.

Y agregó que *“hay que detener la destrucción de los humedales en toda la provincia de Buenos Aires, es un tema que tiene que estar en agenda. En el predio del aeroclub hay tres tipos de ambiente: pastizales, humedales y un talar”.*

El pasado 11 de septiembre se presentó un proyecto para declarar a esa zona como reserva natural, pero desde el grupo de vecinos aclararon que aún no tuvieron respuestas del Concejo Deliberante ni del municipio. *“Para frenar las inundaciones hay que preservar estos humedales y detener la construcción sobre ellos. El medio ambiente aún no tiene una agenda concreta y debe discutir estas cosas”,* concluyó Vanesa. ■



Nilda. La mujer lleva adelante un comedor que atiende a diario a más de 30 chicos. (Foto: Santiago Fernández)

Según comentó, hace dos años que la agrupación trabaja en la zona junto al comedor.

*“Estuvimos en los trabajos de evacuación circulando con la gente de Defensa Civil, que tenían los botes. Como nosotros conocemos los lugares más necesitados, con familias más numerosas o en peor situación, estuvimos con los compañeros con el agua hasta el cuello colaborando, llevándoles provisiones a los vecinos. Evacuamos bastantes personas también”,* narró Prisini.

Las organizaciones políticas realizan una tarea indispensable para que los recursos del Estado, lleguen a las familias que más necesitan en el momento de emergencia: son quienes más conocen el territorio y facilitan el despliegue de los organismos en el barrio, permitiendo priorizar a aquellos que tienen más necesidad.

El militante aseguró que se “trabajó muy bien” con las tareas que organizó la municipalidad y que la actuación en barrio Esperanza

za fue rápida. *“Se movieron muy rápido, hubo muchos refuerzos. Nosotros estábamos en la parte de descarga y le llevábamos a los vecinos. Ahora estamos con ellos repartiendo artículos de limpieza”,* añadió. El buen clima acompañó la rápida normalización del barrio, la jornada solidaria se llevó a cabo en un día primaveral, con altas temperaturas y un sol que rajaba la tierra.

### “Estuvimos en los trabajos de evacuación circulando con la gente de Defensa Civil, que tenían los botes”

Todos los vecinos coincidieron en describir a la inundación como la más importante de los últimos tiempos. *“Fue una de las más importantes, superó en unos 50 o 70 cm las inundaciones de otros años”,* aseveró Ariel Centurión, albañil y vecino del barrio desde hace 15 años.

No sorprende que la magnitud de una inundación se mida en centímetros, en un barrio donde la mayoría de las construcciones se realizaron varios metros hacia arriba, en algunos casos con primeros pisos, para que las familias pudieran resguardarse en caso de que rebalse el río. Sin embargo, en esta última oportunidad no hubo previsión que alcanzara y la mayoría de los vecinos sufrieron daños en sus casas.

*“El agua nos llegaba hasta el hombro. Perdí la heladera, una cocina, el lavarropas. Las camas y los colchones quedaron todos mojados. Tenía 1 metro (de agua) dentro de la casa y 1,50 en la calle”,* añadió Centurión. El barrio entero era una postal del daño que causó el temporal. Si bien las calles dejaron de estar anegadas, el paisaje se encontraba plagado de bolsas y elementos personales desparramados por doquier, tenders ocupados en su totalidad y colchones a la vista secándose en el sol.

Las obras de infraestructura necesarias para evitar

Si naciste entre 1975 y 1980 y tenés dudas sobre tu identidad, o conocés a alguien que podría ser hijo de desaparecidos, acercate.



**ABUELAS**  
DE PLAZA DE MAYO

011 4384-0983 | [www.abuelas.org.ar](http://www.abuelas.org.ar)

**SUPERMERCADO**

**BARONE II**



El mejor lugar para hacer tus compras y ahorrar en Ramos

Av. de Mayo 1886 (011) 4658 1231



## Reclamo a Nación y Provincia

# El municipio reclamó obras para evitar futuras inundaciones en el distrito

Desde el municipio emitieron un comunicado enumerando las obras hidráulicas que el gobierno nacional y provincial deberían haber realizado en la cuenca del Río Matanza.

las inundaciones fueron un tema que se instaló en la agenda mediática. La situación motivó el cruce entre gobiernos: la intendenta Verónica Magario reclamó por el congelamiento de obras provinciales y nacionales para aliviar la cuenca Matanza-Riachuelo. Desde la provincia respondieron, a través de la voz de Alejandro Finocchiaro, que fue la propia Magario quien descuidó la realización de un plan de obras aliviador.

La polémica escapa el interés de los vecinos, quienes esperan que se lleven a cabo tareas para evitar que el agua llegue hasta el interior de sus casas. "Acá lo que se necesita es una obra hidráulica, cloacas de un metro y veinte centímetros de ancho", opinó Centurión.

"Vecina, ¿necesita ropa?", la pregunta de los militantes resonó en casas ubicadas a cinco cuadras a la redonda del merendero. El mensaje iba acompañado de una invitación a la olla popular que se encontraba cocinando Nilda. Durante la recorrida también se informaba que en el merendero se repartía la lavandina y el agua que consiguió la organización.

El edificio del merendero no llega a dos años. Se terminó de construir cuando la organización kirchnerista empezó a trabajar junto a Nilda en el barrio. Oriunda

de Paraguay, **Nilda Gamarra** es una de las personas que más conoce el barrio. "Antes no había nadie acá, no estaba ninguna de estas casas", afirmó, señalando una hilera de casitas de material. De lunes a viernes, el comedor brinda organiza la copa de leche para unos 35 chicos de la zona. "A veces vienen 40 chicos. Depende del día", aseguró Gamarra.

Tras hablar un poco sobre su historia y su llegada a la Argentina, la mujer se refirió a Cristina Fernández de Kirchner, a quien conoció mientras era presidenta. Según explicó, en 2015, realizando el trámite en Anses para la pensión por discapacidad de su hija menor, fue incluida por trabajadores del organismo en un grupo de personas que visitó la Casa Rosada, donde conoció a la ex mandataria. Allí le entregaron la silla de ruedas que actualmente usa su hija.

"A mí me gusta Cristina porque no es que me dijeron 'andá, ponete esta banderita y decí que te dio'. Me dio todo, y no solamente a mí, a mucha gente también le dio sin que les diga 'usá mi bandera'. Por eso estoy con ella", explicó.

La recorrida por las casas terminó justo para la hora de la comida, cercanas las 15. "Vengan, a comer", convocó Nilda, mientras se repartían los platos. ■

En los días posteriores a las lluvias, el Municipio emitió un comunicado reclamando al Estado nacional y provincial por obras hidráulicas en las localidades afectadas y mayor asistencia para las personas damnificadas por las inundaciones.

"Las consecuencias de las lluvias se acrecientan por la cantidad de obras hidráulicas que tanto el gobierno nacional como el provincial deberían haber hecho en las diferentes localidades y cuencas para prevenir este tipo de situaciones. En estos cuatro años no han realizado ninguna", expresó el documento oficial.

Entre las obras que se reclaman desde el Ejecutivo Municipal está la **construcción de 11 reservorios que se encontraban en ejecución para aliviar la cuenca Matanza - Riachuelo y que se paralizaron. Además, se enumeraron obras en los arroyos Morales, Don Mario, Susana, Mollins y Dupuy para favorecer a siete localidades.**

En cuanto a la asistencia de los casi 5 mil evacuados en la zona de Laferrere, González Catán y Virrey del Pino, desde el Palacio Almirante detallaron que la Provincia envió 85 colchones, 600 frazadas, 4 botes con motor, una torre de iluminación, 1.600 litros de agua y 6 camionetas.



(Foto: @magariovero)

"La ayuda que ha enviado el gobierno provincial es limitada, ya que no llega al 1% de los recursos que se está destinando a esta emergencia", agregó el comunicado en el cual se critica a la administración de María Eugenia Vidal por los pocos recursos que envió a La Matanza.

Además la intendenta remitió el miércoles 16 una solicitud dirigida a la gobernadora reclamando se restituyan los recursos materiales afrontados por el municipio durante las tareas de asistencia y "para garantizar la normal vuelta a la casa de la población".

### Réplica desde el oficialismo provincial y nacional

Quien se encargó de responderle fue el candidato a intendente del macrismo,

Alejandro Finocchiaro, que realizó declaraciones apuntando contra Verónica Magario y afirmó que la actual mandataria municipal "va a entregar colchones, pero esa plata podría haberse invertido en obras".

Además, el ministro de Educación criticó a la gestión local porque "no hay recolección normal de residuos, no se mantienen las zanjas, muchas calles sin asfalto, sin cloacas y falta de canalización de los arroyos".

En tanto la gobernadora María Eugenia Vidal señaló durante una entrevista televisiva que La Matanza recibió \$11.800 millones para obras hidráulicas, pero reconoció que "se necesitan u\$s 400 millones para que no se inunde más". ■



1 metro de agua. La marca en las paredes de las casas. (Foto: Santiago Fernández)

## DE LOS ROMERO TRANSPORTE

fletes - mudanzas - logística - distribución  
*inteligencia en cargas*



Entre ríos 2898 · San Justo

Horario de atención: lunes a viernes de 8:00 a 20:00



/delosromerotransporte



11 3589-3574



# Cómo se formaron los barrios populares y asentamientos de Virrey del Pino

El libro de "Historia de Virrey del Pino" de Alejandro Enrique narra el crecimiento de algunos de los barrios emblemáticos de la localidad. MD repasó algunos casos emblemáticos de ocupación humedales, emergencia habitacional y desplazamiento de familias marginadas de la sociedad, en un largo proceso de relocalización con picos durante las dictaduras y la década del '90.

Ubicada al sur de distrito, Virrey del Pino es hoy la localidad matancera en la que se divisan mayores contrastes sociales, con sus countryes, clubes de campo y golf, sus campos e industrias, y las villas y asentamientos que emergieron en las últimas décadas.

Son zonas inundables, de humedales, que naturalmente se llenan de agua cada vez que el Río Matanza sube. En muchos casos, se poblaron con familias vulnerables que fueron expulsadas de otros lugares.

La historia de algunos de sus barrios, se reconstruyeron a partir del trabajo del periodista e investigador histórico Alejandro Enrique publicado en 2016 "Historia de Virrey del Pino. Los orígenes de La Matanza". Enrique dirige el Instituto del Patrimonio Histórico y Cultural de La Matanza.

## De balnearios para la clase media a barrios inundados

El río y los arroyos no fueron siempre un problema. Virrey del Pino era la localidad predilecta a mediados del siglo pasado para que habitantes (fundamentalmente de Capital Federal) descansaran los fines de semana y disfrutaran de sus balnearios. Barrio Esperanza y Los Álamos fueron tres proyectos urbanísticos pensados en esta clave. Pero su destino fue otro.

"La explosión poblacional del Barrio Esperanza ocurrió en los años '80 hasta convertirla, hoy, en uno de los conglomerados demográficos de mayor densidad en La Matanza (se calcula que en la planta urbana existen cerca de 7.000 lotes con una población es-

timada de 60 mil habitantes). [...] El incremento de la población de la década del 80 se profundizó notablemente durante la década siguiente, período en el cual comenzó una nueva modalidad de hacerse de lotes y tierra con forma masiva", señala Enrique en el libro.

"La toma de terrenos fue un modus operandi que comenzó a repetirse. Usurpaciones no sólo de lotes que no tenían dueños, sino también de los espacios fiscales como plazas y parques públicos que estaban en el proyecto original del barrio pero hoy desaparecieron", agrega.

El barrio Los Álamos es siempre uno de los más castigados por la lluvia, ya que se ubica dentro de una especie de "península", que forman el arroyo Morales y el río Matanza. "La zona es un gran humedal que vive sujeta a continuas inundaciones", explica Enrique, sin embargo se construyeron casillas hasta pocos metros del río.

En el siglo pasado fue un gran balneario municipal al que llegaban visitantes desde Capital Federal y donde se instalaron chalets para pasar el fin de semana. Pero en 1960 con la instalación de los frigoríficos y las industrias que comenzaron a contaminar el agua. Transcurridos el tiempo, en los 80 y los 90 comenzaron las ocupaciones de las casas que habían sido abandonadas.

## Los barrios de los sin techo y los expulsados

En los barrios inundados vive fundamentalmente gente vulnerable, que ocupó el lugar que encontró para



Casos Testigo. La ubicación de los barrios reseñados en la nota, que ilustran el desarrollo de la zona.

poder llevar su vida adelante. El problema de las inundaciones surge como consecuencia de años de marginación de vastos sectores de la población y no sólo de una mala gestión oficial coyuntural. En muchos casos, el Estado incluso favoreció el traslado de la población que era expulsada a otras zonas y que terminó instalándose en lugares inundables.

El barrio Nicole, "ni colegio ni colectivo", se creó a partir de una toma de tierras que hubo en 1997 en Ciudad Evita. Medio centenar de familias acamparon durante días hasta que las autoridades provinciales los convencieron que se instalaran en unos campos ubicados en el kilómetro 35 de la ruta 3. A la semana, se sumaron otras 40 familias que habían

realizado una toma en Villa Fiorito.

"El gobierno transportó a los pobladores en colectivos junto con sus pocas pertenencias a Virrey del Pino", comenta Enrique. Las familias fueron dejadas en un descampado, asignándose a cada uno un número de lote. Eran humedales absolutamente anegadizos, ubicados a pocos metros del relleno sanitario de la CEAMSE que ya estaba desbordado.

El barrio San Javier está ubicado en el kilómetro 37.700 de ruta 3. Lo que en los 80's era un campo de deportes para los vecinos de Virrey del Pino, en los noventa se convirtió en un asentamiento. La crisis habitacional de esa década motivó que 1.520 familias

ocuparan las 68 hectáreas del predio deportivo.

"Durante esos años tomó notoriedad pública el desalojo de 132 familias que habían ocupado las antiguas Bodegas Giol de Palermo. El gobierno de entonces decidió localizarlas en Virrey del Pino", comenta Enrique.

La Foresta nació a mediados de la década del '50, donde se instaló la primera fábrica de chacinados, donde hoy sigue funcionando el frigorífico que lleva el mismo nombre. Durante la dictadura, se instalaron familias que habían sido desalojadas durante la autópista porteña. El gran crecimiento poblacional se dio en los años 90, completando casi en su totalidad la planta urbana. ■



Historias en

El Pago de La Matanza

www.patrimoniohistoricolamatanza.blogspot.com

## FERRETERÍA LA NEGRA

Pinturas, electricidad, sanitarios, gas, agua y mucho más

Av. Crovara 5991  
Isidro Casanova

11 3385-0957

Lun. a Sáb. de 9:30 a 20  
Dom. de 10 a 13

TODO LO QUE NECESITÁS EN UN SOLO LUGAR

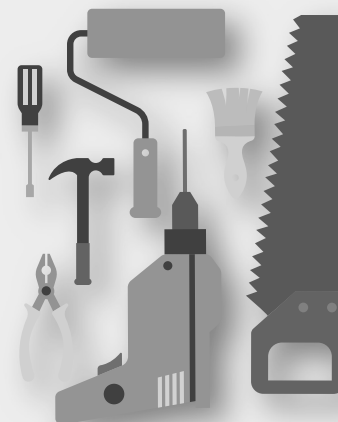

## Salud y Emergencia Alimentaria

# “La gente sólo piensa en llenar la panza, en no pasar hambre”

Así lo señaló a MD Cintia Soriano, jefa del servicio de nutrición del hospital Simplemente Evita, quien alertó que la desnutrición está en aumento en el sur del distrito. También habló sobre los problemas de obesidad que sufre la población al llevar una dieta basada en fideos y arroz.

La jefa del servicio de Nutrición del hospital Simplemente Evita de González Catán, la licenciada Cintia Soriano, habló con MD sobre el aumento de los casos de malnutrición en el sur de La Matanza y aseguró que “en los kilómetros es preocupante el aumento”.

El último índice de pobreza difundido por el INDEC plasma que el 35,4% de la población y el 25,4% de los hogares están por debajo de la línea de la pobreza. “Lo que más veo en la actualidad es mucho sobrepeso y obesidad a raíz de la crisis económica. Eso es lo que más notamos asociado a la situación económica que vivimos, porque los pacientes me comentan sobre eso”, indicó Soriano.

La ingesta excesiva de hidratos es uno de los principales motivos que arrastran a esta realidad. Según la licenciada, los guisos, fideos o arroz son las comidas más comunes que consumen los pacientes con problemas económicos. “La gente sólo piensa en llenar la panza, en no pasar hambre. Encima, a todo esto, es importante cubrir las cuatro comidas para estar sano pero hay pacientes que saltan comidas, porque lo tienen como hábito o porque directamente no tienen para comprar”, mencionó la jefa del servicio de Nutrición del Simplemente Evita.

La pérdida del poder adquisitivo conlleva en que

los ciudadanos cambien sus hábitos de consumo no solamente en, por ejemplo, bienes tecnológicos, indumentaria o momentos de ocio, sino también en alimentos básicos que hacen a su nutrición. “La Matanza es gigante, y no es lo mismo el paciente que se viene a atender a Catán o el que va a Ramos Mejía. Con los que tienen menos recursos tenés que estar negociando todo el tiempo para cubrir aunque sea una cuota de carbohidratos; proteínas; una porción de carne, como la paleta que es la más barata; y una grasa que no sea manteca”, puntualizó.

Y agregó que “a un adulto le corresponden 200 gramos de carne por comida, pero el tema es que tienen que ser cortes magros y

**“Hasta los 5 años la alimentación es básica. Un niño que no está bien nutrido no se recupera más”**

esos son los más caros. No lo pueden comprar. El pececito, la bola loma, el cuadrada y el cuadril, que son los cortes magros, cuesta alrededor de \$300 el kilo”.

**La malnutrición entre los niños, niñas y adolescentes**

El Observatorio Social de

la UCA publicó un informe que revela que la asistencia alimentaria en comedores comunitarios saltó del 26,9% en 2015 a 40,3% en 2018, sin tener en cuenta la profundización de la crisis en lo que va de este año. Además, 4 de cada 10 jóvenes en el Conurbano experimentan hambre por falta de alimentos.

“La malnutrición puede ser por déficit o por exceso de nutrientes. El déficit de nutrientes te puede generar una desnutrición, y el exceso te genera sobrepeso u obesidad”, puntualizó Soriano. El 37,7% de los niños y niñas del Gran Buenos Aires sufre déficit de nutrientes, según la UCA.

En ese sentido, Soriano agregó que “si un niño tiene falta de proteínas hace que no puedan crecer sus músculos, sus tejidos o sus funciones. Si le falta energía, le va a faltar glucosa para su cerebro y va a tener problemas en la escuela y en su desarrollo cognitivo. Además, puede afectarlo si practica deportes”.

En este contexto social, los profesionales remarcan que es vital que un paciente con desnutrición tenga cubiertas su porción diaria de calorías y proteínas para no tener problemas con el funcionamiento de sus órganos. “Hasta los 5 años la alimentación es básica. Un niño que no está bien nutrido no se recupera más. Si hasta los 2 años no se

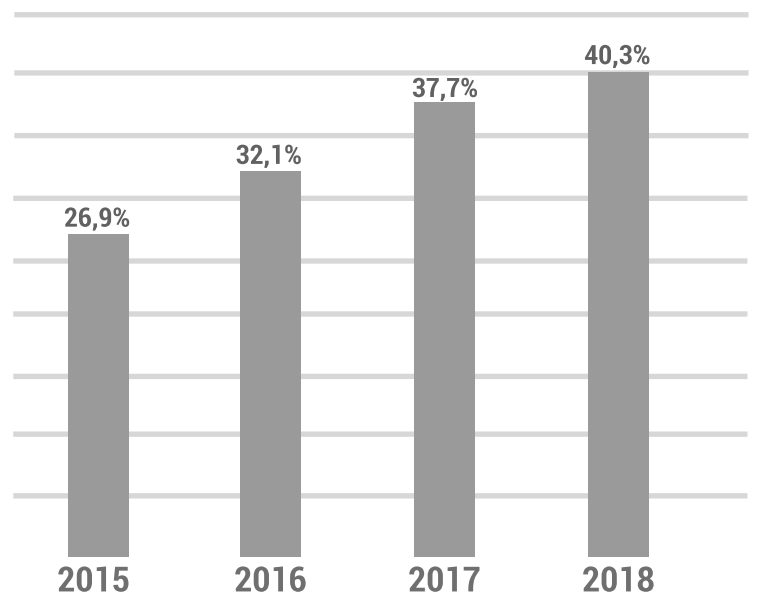

Comedores. La demanda de asistencia creció sostenidamente desde 2015 (Deuda Social - UCA)

nutre bien el cerebro, es irreversible. Por eso, los primeros 24 meses es importante aportarle proteína y la grasa, como lácteos, carnes y huevos”, agregó la jefa del servicio de Nutrición del Simplemente Evita.

Los índices se vuelven dramáticos cuando se toma el dato de que el 69,1% de los niños y niñas que asisten a comedores son pobres, el 23,8% viven en villas o asentamientos y su mayoría se concentra en la región oeste del Gran Bue-

nos Aires. Por este motivo, también se refuerza la asistencia a mujeres embarazadas que pueden llegar a tener problemas de malnutrición para no afectar el desarrollo del bebé, ya que es clave una dieta nutricional apropiada que no lo afecte físicamente a futuro.

“Hay mucha información en las redes sociales sobre la nutrición, pero siempre hay que recurrir a un profesional porque circulan cosas falsas”, aclaró. ■

**VENTA DE REPUESTOS  
PARA TODO TIPO DE VEHÍCULOS  
FRENOS - EMBRAGUES**

AV. SAN MARTÍN 1706 /AMBROSIORACING  
4647 3506 15 5817 8960





Del productor al consumidor

## “Más cerca es más justo”: La iniciativa que busca democratizar la comercialización de frutas y verduras

La red reúne a productores orgánicos de todo el país y comercializa sus productos “sin intermediarios”. MD dialogó con Damián Saquilán, quien atiende un almacén de productos agroecológicos en Ramos Mejía.

Una nueva propuesta gana lugar en el mercado de frutas y verduras. Se trata de la red “Más cerca es más justo”, una organización que reúne a pequeños productores de todo el país y vende sus productos de manera directa en diversos centros de comercialización.

Matanza Digital dialogó con Damián Saquilán, integrante de la red, quien explicó que la organización tiene dos objetivos: “la idea es tratar de alcanzar a la gente con precios bajos y con frutas y verduras agroecológicas”.

“Lo agroecológico comprende no sólo la no utilización de agroquímicos o venenos, sino también el cuidado del medioambiente. Y se combate la explotación de los productores evitando intermediarios”, agregó.

La propuesta esconde una tarea militante, que vincula el cuidado de la salud de la población con la “democratización” del proceso de comercialización. “La finalidad de este proyecto es que la gente comience a comer sano, no es un mero proyecto comercial”, comentó Saquilán.

Dada la no utilización de químicos que alteren la producción, las frutas y verduras que vende la organización son de estación y se venden a través de bolsos que se entregan los fines de semana. “Los pedidos se



Punto de venta. El almacén natural Llinkay en Ramos Mejía ofrece productos agroecológicos.

hacen de lunes a jueves, se retiran los sábados de 10 a 20 horas en los “nodos”, como se le dice a cada punto de venta”, explicó el comerciante.

“Una sola cosa viene en un bolsón de 5 kilos, que son hojas verdes. Lo demás se puede pedir por kilo, no necesitás llevarte un bolsón. Esto es fruta y verdura, y no es perfecta. Cualquier problema que haya, el proyecto se encarga de reemplazarlo sin ningún cargo”, agregó.

También explicó que las frutas y verduras que comercializan “son todas de temporada, esto se cosecha y se va entregando a medida que la producción está en su punto. Por eso las altas y las bajas cambian todas las semanas, y hay una fruta o verduras que esté siempre porque cuando termina la temporada es reemplazada por otra cosecha nueva de otro producto”.

El local donde atiende del comerciante es la “Alma-

cén natural Llinkay”, que se ubica en Avenida de Mayo 1841, en Ramos Mejía. Pero los productos de la organización se comercializan en diversos puntos de La Matanza, que se pueden consultar a través de la página <http://mascercaesmasjusto.org.ar>.

“Cuando el proyecto empezó, un par de años atrás, era muy chiquitito. Después se fue ampliando de una manera gigantesca. Hoy no tiene techo, cada vez se incorporan más cosas”, añadió el comerciante. En el almacén es posible acceder a una gran cantidad de productos orgánicos, como yogurt, leche, aceitunas, barras de chocolate, conservas y condimentos.

Aquellos interesados en la organización, pueden realizar consultas a través de su sitio web y de las redes sociales, donde además se difunde información nutricional sobre los productos que se comercializan, para mantener poder llevar adelante una dieta saludable.■

Viajera en Bondi

## Ansiedad en primera persona

En muchas ocasiones la dejó que corra detrás de mi compitiendo con ella para ver quién llega primera a casa, más exhausta, más derrotada.

Ahora la mayor parte de mis días vamos abrazadas, silbando bajito por las verdades. Nos aceptamos y seguimos la vida.

Existen momentos donde se me sube a los hombros, me invita a hacer el pogo más grande del mundo sobre mi cabeza, sobre mis planes y quedo desorientada.

Si el cuerpo es como nuestra casa, ¿te imaginás todo el día en tu hogar sonando la alarma contra robos o incendio cuando en realidad nada está pasando? Es molesto, ¿verdad? Bueno, eso es la ansiedad en mi vida.

Muchos años viví a merced de lo que era correcto hacer, decir, amar y aceptar que la vida es chata. No co-

nocía otras realidades y eso estaba bien. Estudié una carrera y trabajé, hasta que un día la ansiedad me dio dos bofetadas y me plantó de lleno contra el piso.

Descubrí que el arte, escribir, usar el humor como bandera era la tablita de madera que me salvó de hundirme en el océano, era Rose en la película del Titanic. Pero sin Leonardo Di Caprio ni el collar.

Cambié, me adapté a mi nueva realidad, me corte el pelo y recogí los pedazos de mi anterior ser para armar-me de nuevo. Desaté los hilos de la vergüenza sobre mi cuerpo, jamás terminé aquella carrera, y en mi trabajo me mostré como soy.

Me acompañaron en el proceso que me trajo hasta aquí, a este medio donde hoy me permite decirles que las tormentas que pasan por nuestra vida no son el problema, el problema es querer que no nos moje y seguir siendo iguales.■



Ilustración y texto: @ViajeraEnBondi

**NOVAFORMS**<sup>®</sup>  
INDUSTRIA GRÁFICA

f / novaformsindustriagrafica  
 ▶ / novaforms  
 @ / novaforms  
 ☎ +54 11 3618-8887

SARGENTO CABRAL 1152  
 (1704) RAMOS MEJIA  
 (011) 4654-7336 / (011) 4658-2052  
 ventas@novaforms.com.ar  
 www.novaforms.com.ar